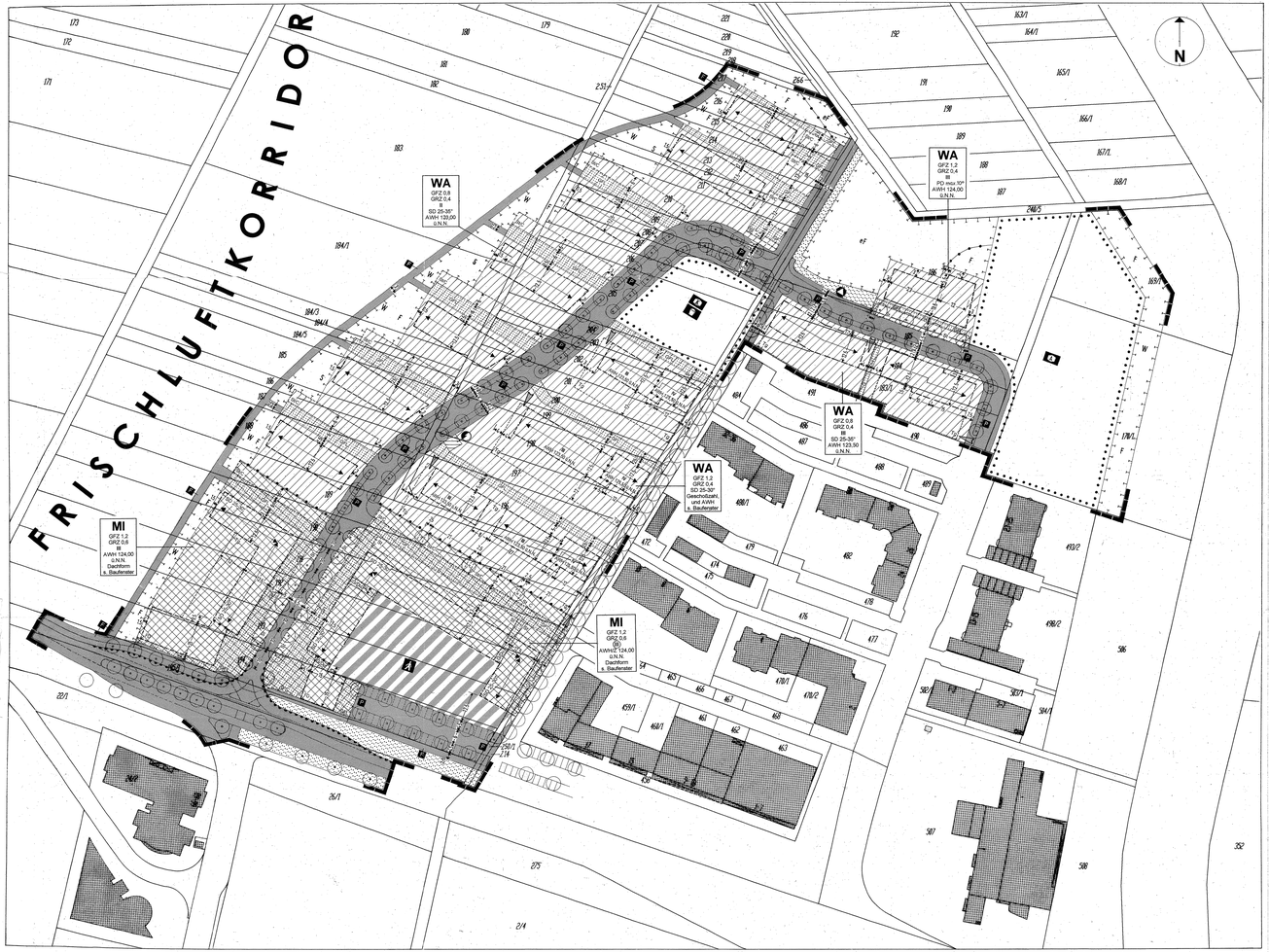

Planungsrechtliche Festsetzungen

gem. BauGB und BauNVO

1. Grenze des räumlichen Geltungsbereiches
(§ 9 Abs.7 BauGB)

2. Art der baulichen Nutzung
(§ 9 Abs.1 Nr.1 BauGB)

2.1 Allgemeines Wohngebiet **WA**
mit Nutzungsbeschränkungen
(§ 4 BauNVO i. V. m. §10(4 bis 9) BauNVO)

Allgemein zulässig sind gemäß §4(2) BauNVO:
- Wohngebäude
- die der Versorgung des Gebiets dienenden Läden, Schank- und Speisewirtschaften
- Anlagen für soziale und gesundheitliche Zwecke

Ausnahmsweise zulässig sind gemäß §4(3) BauNVO i.V.m. § 1(5) und § 1(8) BauNVO:
- Anlagen für kirchliche und kulturelle Zwecke
- Betriebe des Beherbergungsgewerbes
- Anlagen für Verwaltungen
- nicht störende Handwerksbetriebe

Nicht zulässig bzw. nicht Bestandteil des Bebauungsplans sind gemäß § 1(5) und § 1(9) BauNVO:
- Anlagen für sportliche Zwecke
- sonstige nicht störende Gewerbebetriebe
- Gartenbaubetriebe
- Tankstellen

2.2 Mischgebiet **MI**
mit Nutzungsbeschränkungen
(§ 6 BauNVO i. V. m. §1(4) bis (9) BauNVO)

Allgemein zulässig sind gemäß §6(2) BauNVO:
- Wohngebäude
- Geschäfts- und Bürogebäude
- Einzelhandelsbetriebe, Schank- und Speisewirtschaften sowie Betriebe des Beherbergungsgewerbes
- sonstige Gewerbebetriebe
- Anlagen für Verwaltungen sowie für sportliche, kirchliche, soziale, gesundheitliche und kulturelle Zwecke

Nicht zulässig bzw. nicht Bestandteil des Bebauungsplans sind gemäß § 1(5) und § 1(9) BauNVO:
- Gartenbaubetriebe
- Tankstellen
- Vergnügungsstätten im Sinne des § 4a(3) Nr.2 BauNVO

3. Maß der baulichen Nutzung
(§ 17 Abs.1 BauNVO)

Gem. § 21a BauNVO (5) wird festgesetzt
Die zulässige Geschoßfläche ist um die Flächen notwendiger Treppenräume über der Gelände/oberfläche hinzuzurechnen, zu ermitteln.

3.1 Zahl der Vollgeschosse

3.1.1 Zahl der Vollgeschosse
als Höchstgrenze, z.B.: **II**
(§ 20 BauNVO)

3.1.2 Zahl der Vollgeschosse
zwingend, z.B. (**II**)
(§ 20 BauNVO)

3.2 Grundflächenzahl: z.B. **GRZ 0,6**
(§ 19 BauNVO)

3.3 Geschoßflächenzahl: z.B. **GFZ 1,2**
(§ 20 BauNVO)

4. Bauweise
(§ 9 Abs.1 Nr.2 BauGB)

Für den gesamten Geltungsbereich ist
"Geschlossene Bauweise" festgesetzt
(§ 22 Abs.2 BauNVO)

5. Überbaubare Grundstücksflächen
(§ 9 Abs.1 Nr.2 BauGB)

5.1 Baulinien
(§ 23 Abs.2 BauNVO)

5.2 Baugrenzen
(§ 23 Abs.3 BauNVO)

6. Flächen für den Gemeinbedarf
(§ 9 Abs.1 Nr.5 BauGB)

6.1 Zweckbestimmung: Altentpflegeheim

6.2 Zweckbestimmung: Kindergarten

6.3 Zweckbestimmung: Spielplatz

7. Verkehrsflächen und Flächen für den ruhenden Verkehr (§ 9 Abs.1 Nr.11 BauGB)

7.1 Öffentlicher Fuß- und Radweg

7.2 Öffentliche Parkplätze

7.3 Verkehrsflächen besonderer Zweckbestimmung
Öffentlicher Fußgängerbereich (Platz)

Im Bereich dieser Fläche sind folgende bauliche Maßnahmen zulässig:
Der Bau einer Tiefgarage mit überdachten Zu- und Abfahrtsrampen sowie überdachten Fußgängerzugängen für die Benutzer der Tiefgarage
Die Errichtung und Anordnung der Fassaden der eingrenzenden Gebäude.
Weitere eingeschossige Bauten auf der Platzfläche.

7.4 Bereich ohne Aus- und Einfahrt

8. Versorgungsanlagen und Abfallentsorgungsanlagen
(§ 9 Abs.1 Nr.12 BauGB)

8.1 Zweckbestimmung: Elektrizität (Trafostation)

8.2 Zweckbestimmung: Abfall (Containerstandort)

9. Grünflächen
(§ 9 Abs.1 Nr.15 BauGB)

10. Planungen, Nutzungsregelungen und Maßnahmen zum Schutz, zur Pflege und zur Entwicklung von Natur und Landschaft, Pflanzbindungen und Pflanzgebote (§ 9 Abs.1 Nr.20 und 25 BauGB)

10.1 Zu erhaltender Gehölzbestand

10.2 Flächen für ökologische Ausgleichsmaßnahmen
gem. § 8 u.BNatSchG und § 5(2) HeNaG zum Ausgleich des Eingriffes in Natur und Landschaft durch Wohnbebauung. Die Flächen sowie die darauf ausgewiesenen Maßnahmen werden gem. § 9(1a) BauGB den privaten Bauflächen (WA- und MI-Gebiete) zugeordnet.
Die Ausgleichsflächen und Dürngen ist auf diesen Flächen unzulässig.

10.2.1 Anzupflanzende Feldgehölze

Es sind ausschließlich einheimische, standortgerechte Laubholzarten aus der folgenden Pflanzliste zu verwenden:

Cornus mas	- Kornelkirsche
Cornus sanguinea	- Hartriegel
Corylus avellana	- Haselnuß
Crataegus monogyna	- Weißdorn
Prunus cerasus	- R. Heckenkirsche
Acer campestre	- Feldahorn
Carpinus betulus	- Hainbuche
Prunus spinosa	- Schlehe
Rosa canina	- Hundsrose
Rosa rubiginosa	- Weinrose
Salix caprea	- Salweide
Viburnum opulus	- Gem. Schneeball
Rhamnus cathrica	- Kreuzdorn
Corylus avellana	- Haselnuß

Die Festgesetzten und der Eigenverpflanzung zu überlassen. Ggf. notwendige Pflegemaßnahmen sind ausschließlich nach ökologischen Gesichtspunkten in der Zeit zwischen dem 1. September und dem 28. Februar durchzuführen. Die Anwuchspflege ist auf drei Freiahren der Jungsträucher bis/zu größem Lichtentzug, das heißt, bis zum Zeitpunkt, wo sich die Kronen, auf das Ausschneiden von Torhzst zu beschränken.

10.2.2 Anzupflanzende Streuobstwiese

Die anzupflanzende Streuobstwiese ist mit hochstämmigen Obstbäumen (Stammhöhe mindestens 1,80 m) - ausschließlich alte Lokalsorten - herzustellen und dauerhaft zu unterhalten. Sie ist mit einer Mischung aus einheimischen, standortgerechten Kräutern und Gräsern einzusäen. Die Wiese ist 1 - 2 x / Jahr zu mähen, wobei der erste Schnitt nicht vor dem 1.Juli, der zweite Schnitt nicht vor dem 1. September stattfinden darf.

10.2.3 Artenreiche Wiese

Die Einsaat ist mit einer Mischung aus einheimischen, standortgerechten Kräutern und Gräsern durchzuführen. Die Wiese ist 1 - 2 x / Jahr zu mähen, wobei der erste Schnitt nicht vor dem 1.Juli, der zweite Schnitt nicht vor dem 1. September stattfinden darf.

10.3 Pflanz- und Erhaltungsgebote für Bäume, Sträucher und andere Pflanzungen (§ 9 Abs.1 Nr.25a BauGB)

10.3.1 Zu erhaltende Bäume

10.3.2 Anzupflanzende Bäume auf öffentlichen Grün- und Verkehrsflächen sowie auf privaten Stellplätzen (Iversterer Standort)

Es sind ausschließlich einheimische, standortgerechte, hochstämmige Laubbäume mit einem Stammumfang von mindestens 18 - 20 cm anzupflanzen und zu unterhalten. Bäume im Bereich von Straßen und Stellplätzen durch geeignete Maßnahmen (Pfoter o.a.) vor Stammschäden zu bewahren. Die Größe der unversiegelten Pflanzflächen muß mindestens 6 m x 3 m betragen. Die Baumscheiben sind mit bodendeckenden und oder max. 1,20 m hohen Gehölzen zu bepflanzen.

Die Artenauswahl ist aus folgender Pflanzenliste vorzunehmen:

Acer platanoides*	- Spitzahorn
Acer campestre	- Feldahorn
Carpinus betulus	- Hainbuche
Populus tremula	- Espe
Sorbus aucuparia	- Eberesche
Tilia cordata*	- Winterlinde
Ulmus carpinifolia*	- Feldulme
Prunus avium	- Vogelkirsche
Quercus robur*	- Stieleiche
Tilia cordata*	- Winterlinde

* Bäume 1. Ordnung

Für die Baumpflanzungen entlang der öffentlichen Hauptverkehrsgrünstraße darf nur eine Baumart der 1. Ordnung verwendet werden.

10.3.3 Anzupflanzende Bäume ohne Festsetzung des Standorts auf den Flächen für private Stellplätze

Auf den privaten Stellplatzflächen ohne Festsetzung standortfixierter Bäume ist je maximal 7,50 ltlm Stellplatzfläche (entlang der Einzelstellungsfläche gemessen) ein hochstämmiger Laubbaum entsprechend der Pflanzliste unter 10.3.2 in eine Baumscheibe von mindestens 2 m Breite und Tiefe zu pflanzen. Diese ist mit bodendeckenden, und/oder max. 1,20 hohen Gehölzen zu bepflanzen.

10.3.4 Anzulegende Gestaltungshecken

Im westlich der Erschließungsstraße gelegenen Allgemeinen Wohngebiet ist entlang der Grundstücksgrenze zur Landwirtschaftsfläche in Osten sowie der Ausgleichsfläche (in Westen eine 120,000 cm hohe Hecke aus Liguster, Hainbuche, Eiben oder Feldahorn anzupflanzen und dauerhaft zu unterhalten. Das Pflanzgebot gilt nicht, wenn die Anpflanzung eines Feldgehölzes auf der angrenzenden Ausgleichsfläche festgesetzt ist.

Die Trafostation (siehe 8.1) sowie der Containerstandort (siehe 8.2) sind mit einer 150 cm hohen und 80 cm breiten geschnittene Hainbuchenhecke einzugrünen, die dauerhaft zu unterhalten ist.

10.3.5 Anzupflanzende hirsechsande Blütenhecke

Zur Eingrünung von Tiefgaragen, die mit ihren Dachflächen nicht ebenerdig an das umgebende Gelände anschließen, ist entlang ihrer Längsseiten eine mindestens 2 m breite, freiwachsende Blütenhecke zu pflanzen.

10.4 Gestaltung der Oberflächen

10.4.1 Straßenbegleitende Grünflächen sind mit bodendeckenden und / oder max. 1,20 m hohen Gehölzen zu bepflanzen.

10.4.2 Die Fuß- und Radwege am westlichen Rand des Baugebietes sind mit wassergebundenen Decken zu befestigen.

10.4.3 Die Stellplätze auf den privaten Grundstücksflächen der Wohngebiete sowie die öffentlichen Parkplätze dürfen nur mit Rasengitter- oder Rasenpflaster mit mindestens 3 cm Rasenfuge befestigt werden.

10.4.4 Die Stellplätze auf den Grundstücksflächen der Mischgebiete dürfen nur mit wasserdurchlässigen Belägen befestigt werden.

10.4.5 Flächen mit Geh-, Fahr- und Ladeberechtigungen in allgemeinen Wohngebieten dürfen nur mit wasserdurchlässigen Pflasterbelägen befestigt werden.

10.4.6 Flächenbefestigungen im Bereich des Kindergartens und des Spielplatzes sind nur mit wasserdurchlässigen Belägen zulässig, wenn das auf diesen Flächen anfallende Regenwasser nicht in die Vegetationsflächen versickert werden kann.

10.4.7 Die nicht überbauten Grundstücksflächen der Gewerbebetrieblichen Allenpflegeheim sind, soweit sie nicht durch erforderliche Pkw-Stellplätze in Anspruch genommen werden, gärtnerisch anzulagen und zu unterhalten. Es sind mindestens vorgesehene Einzelbäume, und Gemeinschaftsgrünanlagen, Terrassen, Fahrradstellplätze, Plätze für Müllcontainer u.ä. dürf 30 % nicht überschreiten. Die Erreichsetzung dieser Flächen muß auf die unversiegelten Vegetationsflächen erfolgen. Der Anteil an Bauten und/oder Garten/Grünanlagen darf mindestens 30 % der nicht überbauten Grundstücksfläche betragen. Der Nachbichtsanteil bei Garten/Grünanlagen darf 10 % nicht überschreiten.

10.4.8 Die nicht überbauten privaten Grundstücksflächen sind mit Ausnahme der Zufahrten, Zugänge, Fußwege, Anteil an Pundstücksflächen wie Garterwege, Terrassen, Fahrradstellplätze Plätze für Müllcontainer u.ä. dürf 30 % der nach Abzug der Stellplätze und der Erschließung (Zufahrten, Zugänge, Fuß- und Radwegflächen) verbleibenden Grundstücksfläche nicht überschreiten. Die Erreichsetzung dieser Flächen muß in die unversiegelten Vegetationsflächen erfolgen. Der Anteil an Bauten und/oder Garten/Grünanlagen muß mindestens 30 % der nicht überbauten Grundstücksfläche betragen. Der Nachbichtsanteil bei Garten/Grünanlagen darf 10 % nicht überschreiten.

10.5 Dachbegrünung

10.5.1 Dächer von überdachten Stellplätzen (Carports) sind mindestens 10 cm stark mit Erde zu überdecken und mindestens 50 % der Erdfläche anzudecken und gärtnerisch anzulagen. Dabei muß der Anteil an Gehölzpflanzen mindestens 25 % der zu begrünenden Dachfläche betragen.
(Siehe auch 11.1.5 und 13.8 sowie Hinweis F)
Die Anlage von Terrassen für angrenzende Erdgeschoßwohnungen ist zulässig.

11. Sonstige Planzeichen

11.1 Umgrenzung von Flächen für Stellplätze, Garagen und Tiefgaragen (§ 9 Abs. 1 Nr.4 und 22 BauGB)
Stellplätze, Garagen und Tiefgaragen sind nur innerhalb dieser Flächen sowie innerhalb der überbaubaren Flächen zugelassen.

11.1.1 Umgrenzung von Flächen für Stellplätze

11.1.2 Umgrenzung von Flächen für Stellplätze oder Carports
Auf diesen Flächen können offene oder überdachte Stellplätze (Carports) errichtet werden. Garagen sind nicht zulässig.

11.1.3 Umgrenzung von Flächen für Tiefgaragen

11.2 Mit Geh- Fahr- und Leitungsrechten zugunsten der Allgemeinheit zu belastende Flächen

GFL Geh-, Fahr- und Leitungsrecht
GF Geh-und Fahrrecht
G Gehrecht
GÜu Gehrecht zur Durchgänge im Erdgeschoß, - Durchgangshöhe mind. 3,00 m im Lichten

11.3 Flächen für besonders Anlagen und Vorkehrungen zum Schutz vor schädlichen Umwelteinwirkungen im Sinne des Bundesimmissionsschutzgesetzes
(§ 9 Abs. 1 Nr. 24 BauGB)

Innerhalb der den im Bebauungsplan festgesetzten Mischgebietsgebieten sind bei Neu-, Um- oder Erweiterungsbauten aufgrund der Immissionen aus dem benachbarten Gewerbe und Verkehr sowie aus sonstige Außenbetriebsame bauliche und / oder sonstige Vorkehrungen zur Lärmminderung zu treffen. Zum Schutz dieser Räume gegen Außenlärm sind die Anforderungen an die Luftschalldämmung von Außenbauteilen gemäß DIN 4109 (Schallschutz im Hochbau - Anforderungen und Nachweise", Ausgabe Nov. 1989) Zifer 5 und Tabelle 8 und 9 einzuhalten.

Diese Schallschutzmaßnahmen sind bei Einreichung der Baugesuche im Einzelnen nachzuweisen.
Als Grundlage der Schallschutznreweise sieheh die Ergebnisse der Schallimmissionsprognose des Beratenden Ingenieurs Fritz GmbH, Erimasen vom 20.08.2001 zur Verfügung, die als Anlage 3 der Begründung Bestandteil des Bebauungsplans ist.

11.4 Abgrenzung unterschiedlicher Nutzungen

Bauordnungsrechtliche Festsetzungen

gem. § 87 Abs.4 Hess.Bauordnung (HBO) vom 20.12.1993, ersetzt § 81 Abs.4 HBO vom 15.06.2002 in Verbindung mit § 9 Abs.4 BauGB

12. Regenwassernutzung

Anfallendes Dachwasser ist über ein getrenntes Leitungsnetz in eine oder mehrere Zisternen abzuleiten und als Brauchwasser z.B. für die Gartenbewässerung oder für die Toilettenspülung zu nutzen. Das Überlauf einem Oberlauf an das Kanalnetz anzuschließen. Als Richtwert für das Fassungsvermögen können 20 l je qm projizierter Dachfläche angenommen werden. Nach entsprechender Prüfung des Baugrundes können die Versickerung des Niederschlagswassers nach den gem. ATV-Arbeitsblatt A 138) konzipiert werden.

13. Dachform, Dachneigung, Wandhöhe etc.:

13.1 Satteldach mit Dachneigung, z.B.: **SD 25-30°**

13.2 Firstrichtung bei Satteldächern

13.3 Pultdach mit maximaler Dachneigung, z.B.: **PD max. 10°**

13.4 Freie Dachform ohne Festsetzung der Dachneigung **FD**

13.5 Maximale Außenwandhöhe der Gebäude in Metern über N.N., z.B.: **AWH 120,00 m.** Bei Gebäuden mit Satteldächern bezieht sich diese Festsetzung auf die Außenwände an den Traufseiten. Die Giebelseiten bleiben unberücksichtigt.

13.6 Zwingende Außenwandhöhe in Metern über N.N., z.B.: **AWHZ 124,00** m an den Traufseiten der Gebäude.

13.7 Überdachte Stellplätze sind mit geneigten Pultdächern mit maximal 10° Neigung zu versehen.

13.8 Die maximale Höhenlage der begrünten Dächer von Tiefgaragen (siehe 10.5.2 und 11.1.3) beträgt 114,50 m.ü.N.N. (DK Erdreich).

14. Dachdeckung

14.1 Gebäude mit Satteldächern sind mit roten Ton- oder Betonziegeln zu decken.

15. Einfriedigungen

Grundstückseinfriedigungen können - soweit sie nicht mit einer Hecke gem. 10.3.4.(a) bepflanzen sind - mit einem bis 1,30 m hohen Maschendrahtzaun hergestellt werden; der mindestens 10 cm Bodenfreiheit hat. Der Vorgartenbereich zwischen Haus und Erschließungsstraße bzw. -weg darf nicht eingezäunt werden.

16. Heizung

Im Gebiet des Bebauungsplans dürfen elektrische direkt wirkende Heizungsanlagen (Nachtspeicherheizungen) nicht betrieben werden.
Elektrisch betriebene Wärmepumpen dürfen nur zum Ersatz von Holzenergie eingesetzt werden, wenn deren Jahresnutzungsgrad über dem Wert vier liegt. Wärmepumpen dürfen nur mit Betriebsstrom genutzt werden, die kein coproeihdrigdoner oder treibhauswirksdigendes Potential aufweisen, also auch kein R 22.

Aufstellungsvermerk

Die Aufstellung des Bebauungsplanes wurde von der Stadtverordnetenversammlung der Stadt Karben am 05.06..4%B5.. beschlossen.
Der Aufstellungsbeschluß wurde am ..30.06.4%B5.ortsüblich bekannt gemacht. (§ 2 BauGB)
Die Erweiterung des Geltungsbereichs des Bebauungsplans wurde von der Stadtverordnetenversammlung der Stadt Karben am ..07.ct..3ee2.. beschlossen
Die Erweiterung des Geltungsbereichs des Bebauungsplans wurde am ..05.ct..2ee3.. ortsüblich bekannt gemacht.
Karben den ..01..ct.. 3ee4..
(Bürgermeister)

Beteiligung der Bürger

gem. § 3 BauGB
Die Beteiligung der Bürger gemäß § 3 Abs. 1 Satz 1 BauGB wurde durch Beschluß der Stadtverordnetenversammlung vom ..04.06.4%B5.. festgelegt.
Die Bürgerbeteiligung, Die Möglichkeit zur Stellungnahme ortsüblich bekannt gemacht.
Karben den ..01..ct..3ee5..
(Bürgermeister)

Offenlegungsvermerk

Dieser Bebauungsplan und die Begründung haben gem. §3 (2) in der Zeit vom ..18.ct.. 3ee5.. bis zum ..30.nk..1%B6.einschließlich öffentlich ausgelegen.
Die Offenlegung des Bebauungsplanentwurfs wurde am ..05.ct..3ee5.. ortsüblich bekannt gemacht.
Karben den ..01..ct..3ee5..
(Bürgermeister)

Nach Änderungen und Ergänzungen haben dieser Bebauungsplan und die Begründung gem. §13 (2) in der Zeit vom ..28.oak.3ee6.. bis zum ..05.nk..1ee3. einschließlich erneut öffentlich ausgelegen.
Die Offenlegung des Bebauungsplanentwurfs wurde am ..01.ct..1%B3.. ortsüblich bekannt gemacht.
Karben den ..01..ct..1%B4..
(Bürgermeister)

Satzungsbeschluß

Dieser Bebauungsplan ist gem. § 10(1) BauGB durch die Stadtverordnetenversammlung der Stadt Karben am ..30.ct..1%B1.. als Satzung beschlossen worden.
Karben den ..01..ct..3ee1..
(Bürgermeister)

Bekanntmachung

Am ..01..ct..3ee1.. wurde der Beschluß des Bebauungsplanes mit dem Hinweis, wo der Plan eingesehen werden kann, ortsüblich bekanntgemacht. Mit der Bekanntmachung ist der Plan in Kraft.

Beschreibung der Katasteramtes

Es wird bescheinigt, daß die dargestellten Grenzen und Bezeichnungen der Flurstücke mit dem Nachweis des Liegenschaftskatasters vom ..R5..01.6.3 übereinstimmen.
Friedberg, den ..22..Nov..2002
Der Leiter des Wetterauamtes
- Katasteramt -
Im Auftrag:
Hahn
Planvermesser

ASAD
Arbeitsgemeinschaft Städtebau und Architektur Darmstadt
Dr - Ing. Frank Geshaar
64285 Darmstadt, Mosbergerstraße 32
Tel. 06151 / 661943 Fax 661195

Bebauungsplan
Nr. 153

"Am Brunnenweg"

Maßstab 1 : 500

Stadt Karben
Gemarkungen Groß-Karben und Kloppenheim